



# Informe de Sostenibilidad

Diciembre 2025

# COMPLEJO TERMAL BALNEARIO DE ARCHENA





# CONTENIDOS

- 01 PRESENTACIÓN
- 02 COMITÉ DE SOSTENIBILIDAD
- 03 POLÍTICA Y COMPROMISOS DE SOSTENIBILIDAD
- 04 DIAGNÓSTICO, IDENTIFICACIÓN Y PRIORIZACIÓN DE ODS
- 05 PLAN DE SOSTENIBILIDAD Y ACCIONES ESTRATÉGICAS
- 06 CONTROL Y MEJORA CONTINUA
- 07 CONCLUSIONES



Balneario  
de Archena



SOSTENIBILIDAD  
TURÍSTICA  
INSTITUTO PARA LA  
CALIDAD TURÍSTICA ESPAÑOLA



The background image shows a swimming pool with several waterfalls. The water is a vibrant blue, and the pool deck is a light-colored stone. There are metal railings and support structures around the pool. Overlaid on the image are several large, dark teal geometric shapes, including triangles and a large diamond-like shape on the right side. The text "1. PRESENTACIÓN" is centered in the middle of the image in a white, sans-serif font.

# 1. PRESENTACIÓN



## 1.1. Quiénes somos.

El Balneario de Archena es un complejo termal de más de 200.000 m<sup>2</sup>, situado en la provincia de Murcia, España. Enclavado en el Paraje Natural del Valle de Ricote, junto al río Segura a su paso por Archena.

El Balneario de Archena debe su ubicación al manantial de agua minero-medicinal que nace bajo sus cimientos, cuyas propiedades lo convierten en el marco ideal para la práctica del turismo de salud los 365 días de año. Dispone de las más modernas instalaciones para aplicar tratamientos terapéuticos, con el agua como principal protagonista, con las últimas tendencias en hidroterapia y bienestar.

Nuestra estrategia se enfoca en atender a nuestros clientes y a la sociedad en general con respuestas innovadoras y alineados con los retos definidos por los Objetivos de Desarrollo Sostenible.







## 1.2. Historia

El Balneario de Archena es posiblemente uno de los Balnearios con más historia ya que sus inicios se remontan al siglo V A.C, cuando los pobladores íberos asentados en Archena fueron los primeros en usar las aguas termales enclavadas en la Región de Murcia. El balneario se convirtió en un lugar de paso obligado en la ruta comercial hacia el interior de la península hasta Cástulo, capital de Turdetania.

Los romanos descubrieron las aguas termales (posiblemente utilizadas por los indígenas desde siempre) y decidieron levantar unas Termas. Las aguas termales de Archena mantuvieron siempre un prestigio constante por sus propiedades medicinales, que no pasaron desapercibidas para los romanos como lo demuestra la lápida encontrada en el Balneario.

Cuando en 1850 el Balneario se desamortiza y pasa a manos privadas en la persona de D. José de Bustos y Castilla, Vizconde de Rías, se produce una gran «revolución» urbanística en la propiedad.

En 1858 se construye el Hotel León, en 1868 se inaugura el Hotel Termas y sobre el 1898 se añadió la decoración árabe que caracteriza a este hotel, así como la hermosa cúpula.



# 1.2. Historia

A la espalda de la cúpula hay un patio de luces también decorado muy profusamente con elementos neo nazaríes. El autor de la decoración fue Manuel Castaños. La cúpula está fechada y firmada por su autor en los capiteles centrales de cada lado de la escalera. 1878 Inauguración Hotel Levante.

La decoración del Casino de Balneario de Archena fue hecha también por Manuel Castaños y guarda muchas similitudes con el de Murcia, aunque éste sea 7 años posterior. Originalmente fue un casino de juego hasta su prohibición por Primo de Rivera.

La capilla se abrió al culto en octubre de 1878 y fue construida por José M<sup>a</sup> Aguilar, arquitecto madrileño que también hizo el Hotel Levante y el Casino. Dentro de la capilla podemos encontrar a la Virgen de la Salud, que fue esculpida en 1877 por Salvador Páramo, un escultor especializado en imaginería religiosa.

Esta virgen es la patrona de Archena desde el 1 de abril de 1939, porque tanto la imagen como los objetos de culto habían sido introducidos en un nicho de la cripta y se salvaron de la quema que afectó a la iglesia. El pueblo la proclamó entonces su patrona. En el arco triunfal se encuentra un óleo sobre lienzo pintado por Carlos Luís de Ribera (el mismo autor de los frescos del Congreso de los Diputados) que representa la piscina probática de Jerusalén.





# 1.3 ORGANIGRAMA

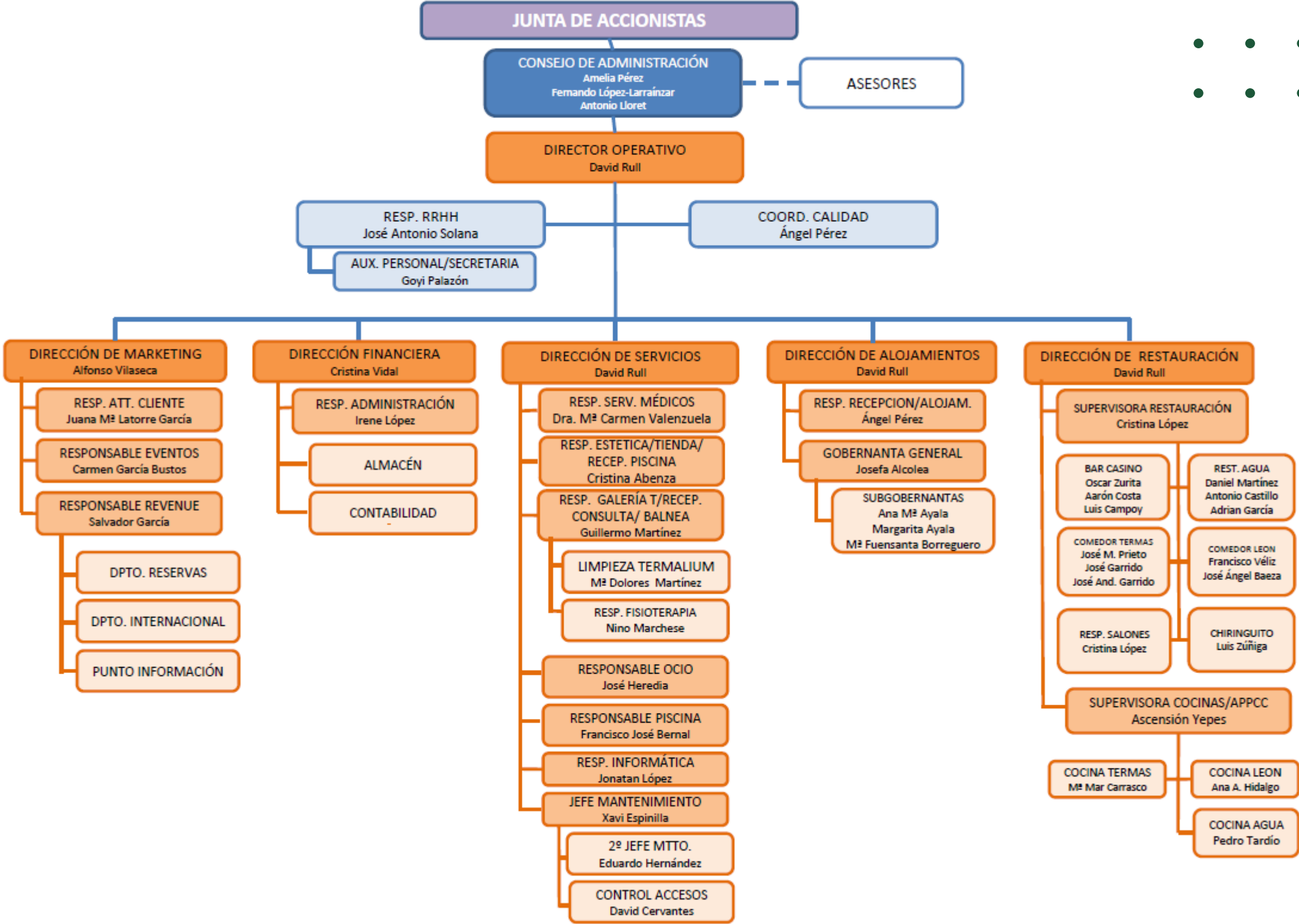



## 1.4. UBICACIÓN

Estamos a tan solo 24 Km de Murcia y a 60 Km del Mar Menor y la Manga. Nos encontramos a 52 km del aeropuerto de Murcia-Corvera y a 80 Km del aeropuerto de Alicante.



[Cómo llegar al balneario \(Google Maps\)](#)

Dirección: C. Copenhagen, s/n, 30600 Archena, Murcia

Teléfono: (+34) 968688022

Email: [info@balneariodearchena.com](mailto:info@balneariodearchena.com)

Página web:

<https://balneariodearchena.com/>





## 1.5. EQUIPAMIENTOS E INSTALACIONES



El Balneario de Archena es un complejo turístico compuesto por hoteles, restaurantes y un centro termal, reconocido por su alta calidad y atención al detalle.

El complejo incluye **tres hoteles con 250 habitaciones**, servicios de restaurante y acceso directo a las termas, donde se ofrecen tratamientos termales y respiratorios. Todo el conjunto ha sido galardonado con el la **“Q” de Calidad** del Instituto para la Calidad Turística Española, haciendo del Balneario de Archena una opción ideal para el turismo de salud durante todo el año.



# 1.5. EQUIPAMIENTOS E INSTALACIONES

## HOTELES



**Hotel Termas \*\*\*\***

Construido a mediados del siglo XIX, combina el encanto histórico con comodidades modernas. Recorrer sus pasillos neo-nazaríes, admirar la gran cúpula, los patios interiores llenos de luz, y detalles como la lápida romana del siglo I y la réplica de la Fuente del Patio de los Leones de la Alhambra, ofrece una experiencia sensorial única. Dispone de 65 habitaciones.



**Hotel Levante \*\*\*\***

Ubicado junto a la Capilla del Balneario de Archena, es un hotel moderno y funcional, ideal para familias y parejas. Ofrece 68 amplias y confortables habitaciones, y cuenta con acceso directo a la Galería Termal para tratamientos de salud y relajación.



**Hotel León \*\*\***

Restaurado en 1991, conserva el encanto de principios de siglo con su disposición pintoresca y rincones peculiares. Con 117 habitaciones, algunas ofrecen vistas a los huertos de limoneros y al paseo del río. El hotel tiene acceso directo a la Galería Termal, donde se realizan tratamientos balneoterápicos, y alberga las consultas médicas y servicios de fisioterapia.



# 1.5. EQUIPAMIENTOS E INSTALACIONES

## RESTAURANTES, COMEDORES, TERRAZAS Y CAFETERÍAS

Con una amplia y variada oferta gastronómica, los comedores y restaurantes del Balneario de Archena ofrecen una excelente oportunidad para disfrutar de la buena mesa. El menú incluye una selección de platos que permite saborear lo mejor de la cocina tradicional.

- En el **Comedor Termas** se ofrece un servicio a la carta, mientras que en el **Comedor León** se dispone de un servicio buffet. Los menús del Comedor Termas están diseñados con un enfoque en la alimentación saludable, desarrollados por un nutricionista y un chef reconocido, quienes analizan y recomiendan opciones específicas para cada grupo de clientes.
- El **Bar Casino** es ideal para desayunar, tomar un tentempié o simplemente disfrutar del entorno natural del balneario. Ubicado en la zona de los hoteles, se encuentra en un encantador jardín que evoca la atmósfera de mediados del siglo XIX.
- El **Restaurante del Agua** ofrece una carta basada en la cocina murciana, donde se pueden degustar tapas, raciones, ensaladas, carnes, pescados y el plato del día.
- El **Chiringuito** es perfecto para disfrutar de algo refrescante entre baños o tras un relajante masaje.





# Espacio Termalium

01

## EL AGUA MINERO-MEDICINAL

El agua minero-medicinal del Balneario de Archena, declarada de utilidad pública en 1869, es clasificada como **agua sulfurada-sulfatada-clorurada-sódica-cálcica** y emana a una temperatura de 52,5°C.

Con un tiempo de permanencia bajo tierra de 15.000 años, este **agua es única** en España y posee propiedades que actúan como un excelente remedio natural para diversas afecciones físicas y para recuperar el bienestar general.

Además, promueve la **relajación**, mejora el **sistema inmunológico**, favorece la **salud** de las articulaciones y ayuda en la **reparación de la piel** frente al envejecimiento.

Los **efectos beneficiosos** que aportan al organismo son reconocidos por los médicos y fisioterapeutas que prescriben las visitas al balneario.



Las **aguas minero-medicinales** son especialmente **efectivas para tratar dolencias** como reumatismos, dolores vertebrales, secuelas postraumáticas, afecciones respiratorias, problemas dermatológicos, y para reducir la ansiedad y el estrés.

Además, el Archena cuenta con una temperatura media anual de 17,8°C y 2.769h de sol al año, lo que la convierte en un lugar ideal para quienes deseen realizar una cura balnearia en **invierno**.



# Espacio Termalium

## SPA PISCINAS TERMALES

Con tu entrada de día completo al SPA Piscinas Termales, podrás disfrutar de dos amplias piscinas rodeadas de naturaleza, donde te relajarás, activarás la circulación y alcanzarás el máximo bienestar.

Este espacio, diseñado para el ocio saludable y el bienestar, cuenta con diversas zonas que te ofrecerán una experiencia inolvidable.

- **Piscina Termalium:** dotada con la más moderna tecnología de servicios hidrotermales: ríos de corriente, chorros cervicales y lumbares, cascadas, camas de agua, zonas de reposo, piscina de contrastes agua fría/caliente. Pensada también para uso de personas con minusvalía física.
- **Piscina Termal exterior / semicubierta:** dotada con gran variedad de servicios hidrotermales: chorros cervicales, cascadas, cuellos de cisne, jets, camas de agua, donde disfrutar de la naturaleza del valle de Ricote con vistas a las montañas que encauzan el río segura.
- **Piscina infantil:** donde los más pequeños pueden disfrutar con los chorros, el tobogán y los juegos que harán que los más pequeños de la casa también puedan aprovechar las ventajas del agua termal del Balneario de Archena.





# Espacio Termalium

## CIRCUITO TERMAL BALNEA



El Circuito Termal Balnea es un innovador circuito de contrastes compuesto por servicios termales que, gracias a su forma de aplicación basada en la alternancia de frío y calor, aportan al organismo una sensación de completo bienestar. Podrán disfrutar de este circuito a partir de 14 años y los menores de 18 años deberán ir siempre acompañados de un adulto.

- Sauna
- Estufa húmeda, con una humedad relativa superior al 90% y una temperatura próxima a los 50°C
- Piscina de contracorriente (32°C)
- Piscina de esencia natural de limones (34°C)
- Piscina de flotación, con agua de elevada mineralización, a 80 gr/l de sal, que nos aporta una sensación de aislamiento y estimulación sensitiva (34°C)
- Piscina de agua fría (20°C)
- Iglú, cueva de hielo (2°C)
- Contrastes térmicos, con diferentes programas
- Pasillos de marcha, uno de agua caliente (32°C) y otro de agua fría (20°C)
- Zonas de descanso habilitadas con Hamacas calientes y con infrarrojos
- Tratamientos: masajes Archena, en pareja, relajación acuática asistida

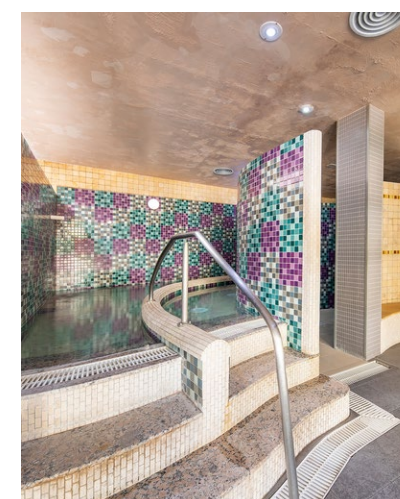



# Espacio Termalium

## GALERÍA TERMAL – LAS TERMAS

El Balneario de Archena ofrece un servicio personalizado para tratar dolencias específicas del aparato locomotor, afecciones respiratorias y ciertos problemas dermatológicos.

Además, cuenta con **servicios médicos de asesoramiento** dietético, programas de adelgazamiento y tratamiento del estrés y la ansiedad, que incluyen apoyo psicológico. **Todos los tratamientos termales son prescritos y supervisados** por un equipo médico, asegurando los mejores resultados posibles.

**Las Termas de la Galería Termal**, situadas en el nivel -2 del Hotel Termas, ofrecen tratamientos balneoterápicos utilizando agua minero-medicinal, un elemento esencial en el turismo de salud y los tratamientos con agua.

La edad recomendada para disfrutar de estos tratamientos es a partir de 16 años, aunque los menores pueden acceder bajo la supervisión médica de especialistas en hidroterapia.

La **Cura Balnearia** o **Cura termal** podría considerarse como un ejemplo de medicina natural no agresiva, un procedimiento terapéutico natural, en el que interviene como factor principal el agua mineromedicinal y las técnicas de administración de las mismas.

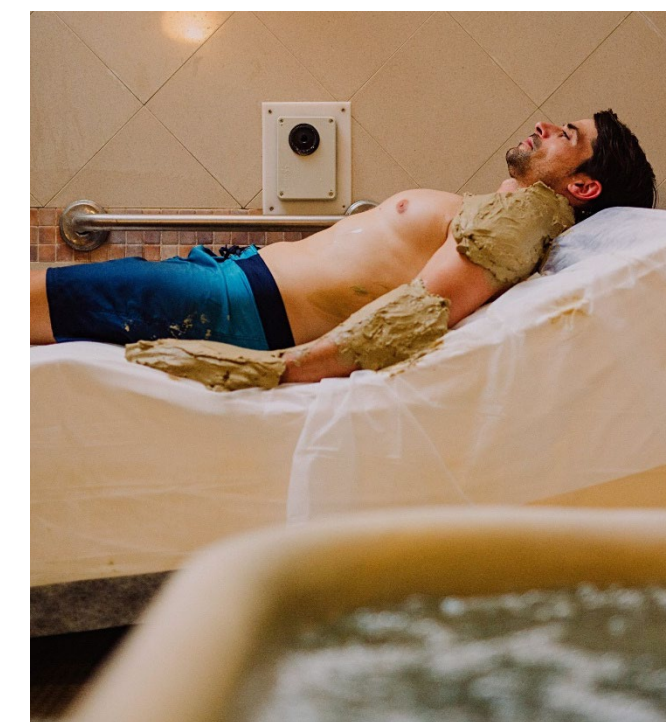
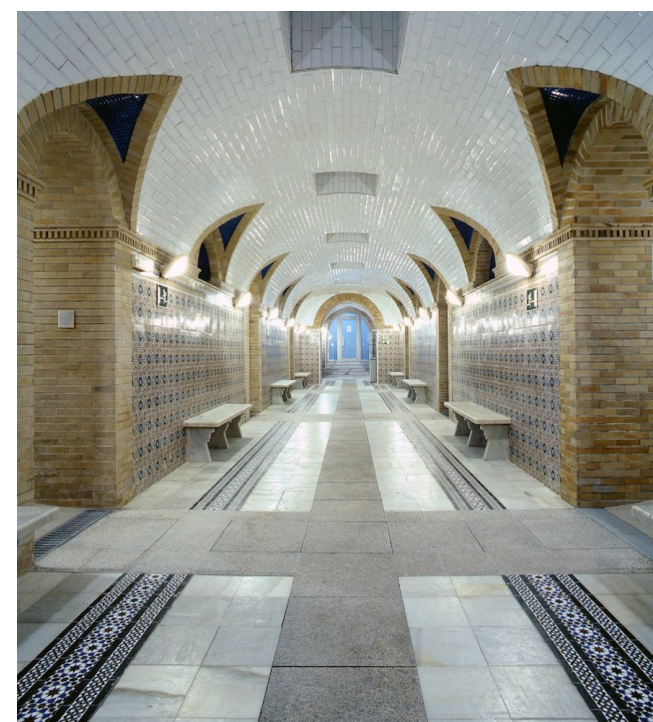



A close-up photograph of a woman's face, eyes closed, surrounded by numerous bright yellow lemons. The image is overlaid with a dark teal geometric pattern consisting of large, overlapping triangles and diamonds. The text '2. COMITÉ DE SOSTENIBILIDAD' is centered in white, sans-serif font.

## 2. COMITÉ DE SOSTENIBILIDAD



## 2.1. COMPOSICIÓN

El Comité de Sostenibilidad del **COMPLEJO TERMAL BALNEARIO DE ARCHENA** fue constituido en octubre de 2024 con el objetivo de garantizar el cumplimiento del sistema de gestión de sostenibilidad implantado. Esta formado por:

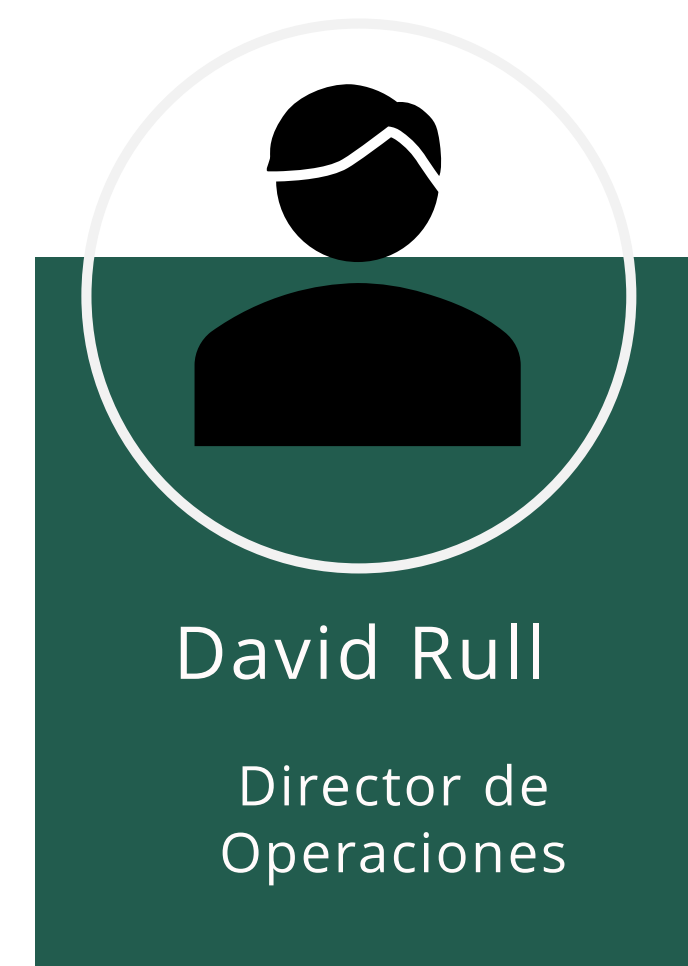
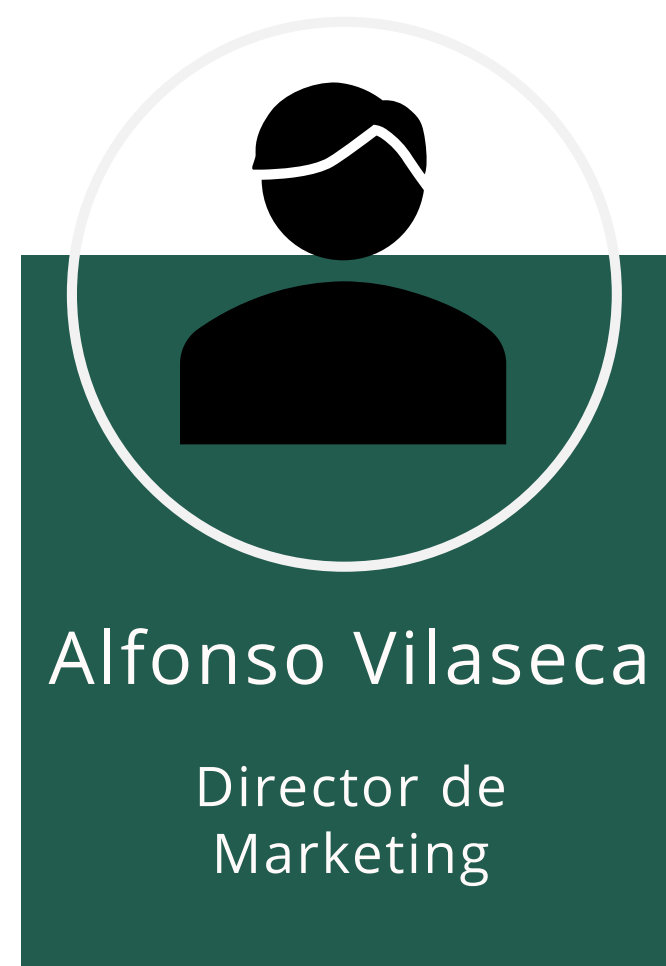



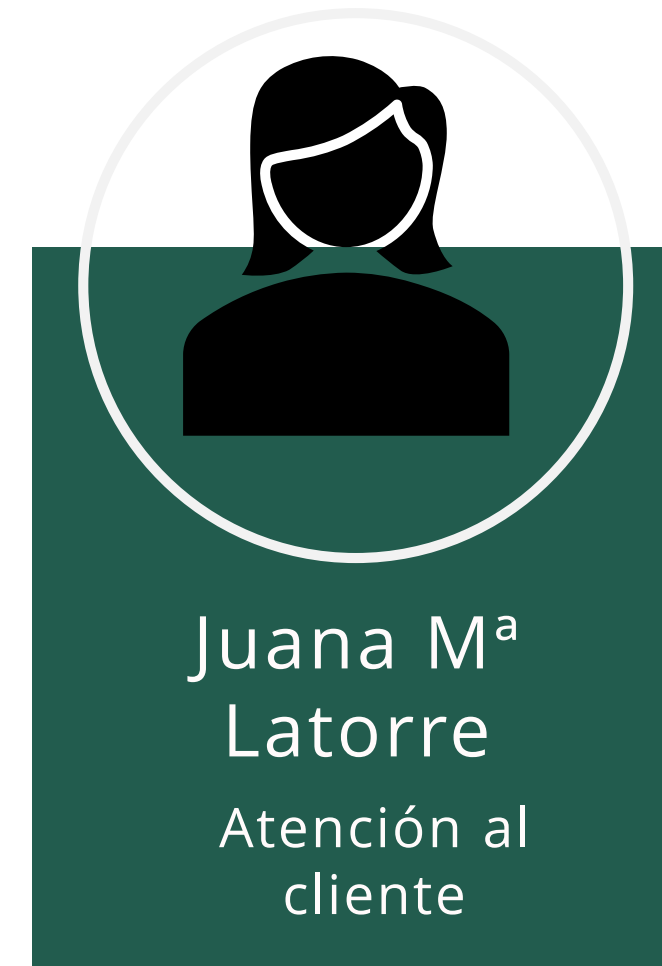
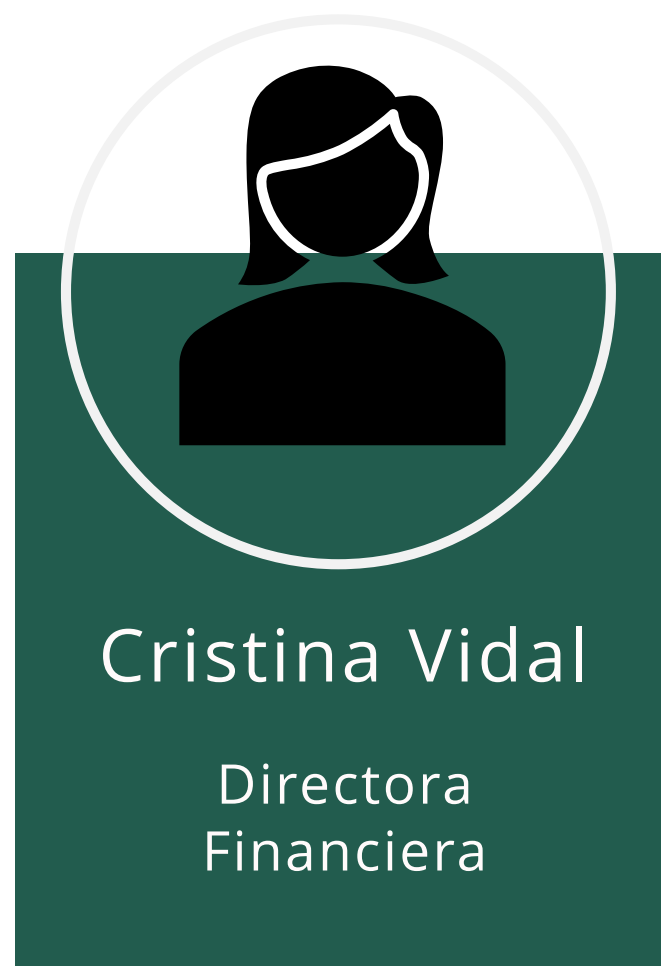



## 2.2 FUNCIONES DEL COMITÉ



Definir los objetivos de sostenibilidad de la organización



Elaborar el plan de sostenibilidad, incluyendo la definición y evaluación de las acciones estratégicas para contribuir a los Objetivos de Desarrollo Sostenible (ODS)



Fijar los mecanismos de coordinación entre los miembros del Comité para la toma de decisiones



Reunirse al menos una vez al año para definir, planificar, implantar, supervisar y mejorar el Plan valorando su eficacia y realizando las modificaciones pertinentes si fuera necesario.





# 3. POLÍTICA Y COMPROMISOS DE SOSTENIBILIDAD



## 3.1. POLÍTICA DE SOSTENIBILIDAD

BALNEARIO DE ARCHENA S.A. se compromete firmemente con la Agenda 2030, los 17 Objetivos para el Desarrollo Sostenible (ODS) y sus 169 metas contribuyendo así al **desarrollo sostenible** y maximizando los impactos positivos que nuestra organización genera en la **sociedad, economía y entorno natural**. Nuestro **objetivo principal** es satisfacer las necesidades de nuestras partes interesadas de forma eficiente sin comprometer las necesidades de generaciones futuras y del resto del entorno que rodea a la organización.

Para alcanzar dicho **compromiso**, hemos definido y aprobado una política de sostenibilidad que es revisada anualmente por la dirección. Contamos con múltiples canales de comunicación, disponibles y accesibles, para **informar, implicar y mantener** esta política de manera continua con todas las partes interesadas de la organización, incluido nuestro **personal** quien es también responsable, junto a la dirección, de cumplir todos los **principios, valores y compromisos** de sostenibilidad expuestos a continuación.



## 3.2. COMPROMISOS



### Sostenibilidad

Sostenibilidad como base fundamental de nuestras acciones alineando así nuestra estrategia con el cumplimiento de los ODS y la Agenda 2030 aprobada por Naciones Unidas en 2015.



### Ética y responsabilidad

Comportamiento ético y responsable para garantizar la eficiencia de nuestras actividades sin comprometer el entorno que nos rodea y garantizar un ambiente laboral digno y justo.



### Transparencia

Comunicación transparente con nuestras partes interesadas velando en todo momento por el cumplimiento de sus expectativas y necesidades.



### Mejora continua

Seguimiento continuo de nuestro desempeño respecto al cumplimiento de ODS, aplicando si es necesario las acciones correctivas para seguir mejorando año tras año.





# 4. DIAGNÓSTICO, IDENTIFICACIÓN Y PRIORIZACIÓN DE LOS ODS



# 4.1. ANÁLISIS INTERNO

Desde la dirección del BALNEARIO DE ARCHENA hemos realizado un análisis interno de la organización considerando:

- Recursos materiales y humanos
- Capacidades y competencias de la organización
- Política de sostenibilidad y otras políticas internas
- Estrategia del Desarrollo Sostenible de España (2030)
- Estrategia de Turismo Sostenible 2030
- Otros planes de acción locales/ del sector

Además, hemos identificado aquellas actividades y servicios ofrecidos que pueden contribuir de forma positiva al entorno ambiental, social y económico.

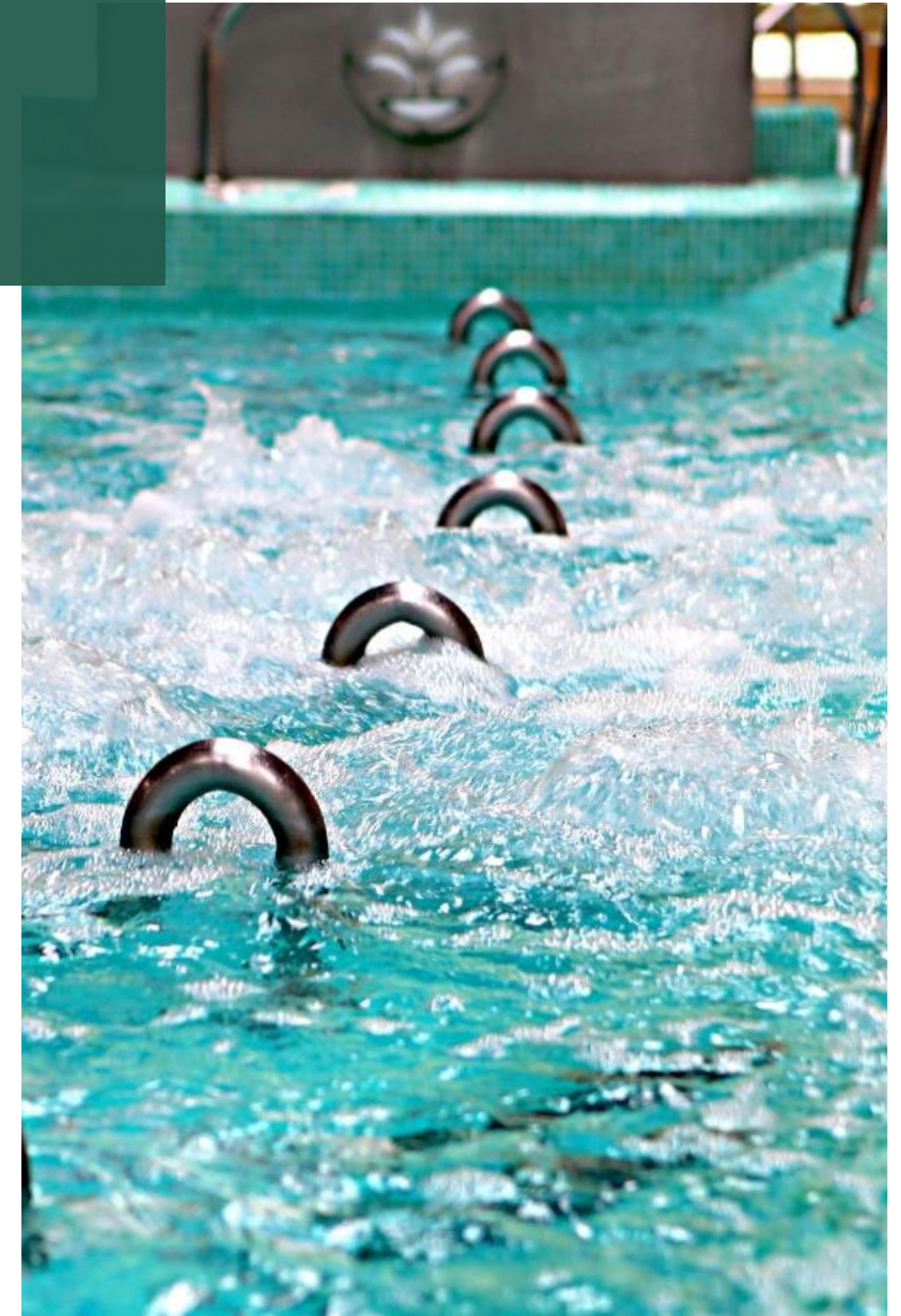



# 4.1. ANÁLISIS INTERNO

Información sobre personas trabajadoras por tipología de contrato y sexo 2025

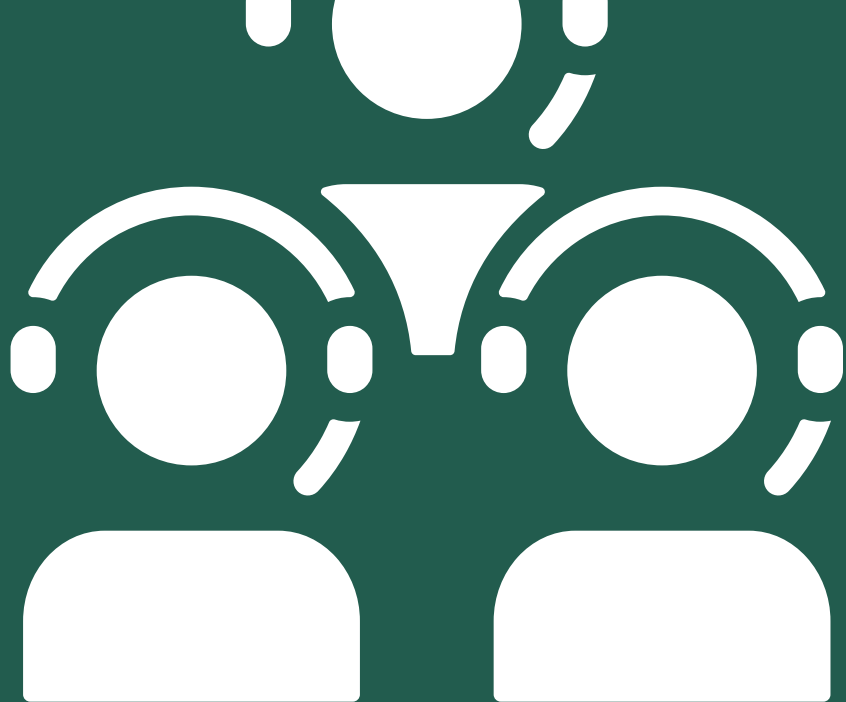

	Indefinidos	Temporales	Nº personas con diversidad funcional	Nº personas en prácticas	Total	% respecto al total
Hombres	105	12	5	5	127	40,2%
Mujeres	161	20	4	4	189	59,8%
Total	266	32	9	9	316	



# CUESTIONES AMBIENTALES



## Agua potable accesible y saneamiento

- **Objetivo:** reducir nuestro consumo de agua y fomentar la reutilización de los recursos hídricos.
- Sistema de filtración en la Piscina Termal Activa con ahorro de agua por la reducción del número de filtrados
- Se dan instrucciones a mantenimiento para que **elimine los puntos de pérdida de agua**, tanto en tuberías como en griferías.
- En cada habitación existe un cartel indicando al cliente cómo se **ahorra agua** mediante el lavado selectivo de toallas y albornoces.
- Contamos con un sistema de **captación de agua de lluvia** para su uso en el riego.

## Ahorro energético y energía no contaminante

- Hemos apostado por la **energía eléctrica** implementado acciones de **ahorro energético** que han reducido el consumo en los últimos años, gracias a la incorporación de instalaciones eficientes, como la **energía fotovoltaica** y la **iluminación de bajo consumo**.
- Reducción de consumo de **gas natural** tanto en climatización de Hotel Termas y Hotel Levante por sustitución de aires acondicionados individualizados en habitaciones y calderas de ACS
- Proyecto de ampliación de **placas fotovoltaicas** y hemos **sustituido luminarias** por opciones de bajo consumo.
- Disponemos de **sistemas de última generación**, frío industrial, climatización, ventilación y gestión centralizada de recursos energéticos.
- En los aparatos compatibles, hemos incorporado un **sistema de gestión individual**.
- Además, se ha dado **instrucciones a todos los departamentos** para apagar equipos eléctricos cuando no estén en uso, y se ha solicitado al mantenimiento y al departamento de compras que prioricen la adquisición de equipos y luminarias de bajo consumo o que utilicen energías alternativas.
- Hemos instalado **sensores de presencia** y relojes para controlar la iluminación en aseos, pasillos y otras áreas donde sea posible.





## Producción y consumo responsables

- Nuestro compromiso con el medioambiente: **reducir, reutilizar y reciclar**.
- Reducimos la generación de desechos mediante el uso prioritario de **productos con envases retornables**.
- Hacemos **segregación de residuos** mediante la instalación de varios contenedores:
  - Papel y cartón
  - Vidrio
  - Residuos orgánicos (urbanos)
  - Recogida de pilas
  - Cauchos de tinta / tóner
  - Residuos peligrosos (lejías, detergentes, cloro)
  - Envases MPB (metal, plástico y bricks)
  - Residuos vegetales
  - Recogida de aceites vegetales (todo el aceite procedente de motores y calderas, freidoras de las cocinas, etc., se colocará en un recipiente indicado para ello y será retirado por una empresa homologada)
  - Concienciación de reciclaje de aceite en los hogares del personal

# CUESTIONES AMBIENTALES



## Respeto del entorno ambiental

- En el Balneario de Archena, nos esforzamos por reducir la huella ambiental de nuestras actividades. Cada año **calculamos nuestra huella de carbono y huella hídrica**, lo que nos permite verificar la reducción de emisiones de CO2. Esta medición nos ayuda a establecer objetivos y políticas para reducir emisiones de manera óptima y efectiva, además de implementar iniciativas de ahorro de costes.



# CUESTIONES SOCIALES



## 3 SALUD Y BIENESTAR



### Salud y bienestar

- Realizamos **revisiones periódicas** a nuestros empleados, asegurándonos de que su salud y bienestar estén siempre monitoreados.
- Ofrecemos **tratamientos termales y fisioterapia** de forma **gratuita**, como parte de nuestro compromiso con el bienestar físico de nuestro equipo.
- Hemos implementado un **programa de adelgazamiento y dietético**, diseñado para apoyar a nuestros empleados en la mejora de su salud y estilo de vida.
- Estudios científicos con la UCAM sobre tratamientos Termales: Respiratorio infantil y dolor articular

## 4 EDUCACIÓN DE CALIDAD



### Educación de calidad

- Se forma al **personal** acerca de la **gestión medioambiental** del establecimiento para conseguir su colaboración.
- Establecemos **convenios** con diversas universidades y centros de formación profesional, brindando a nuestros empleados oportunidades de desarrollo académico y profesional.

## 5 IGUALDAD DE GÉNERO



### Igualdad de género

- Con nuestro **Plan de Igualdad** respetamos la igualdad real y efectiva de todos nuestros trabajadores.
- Ofrecemos a nuestros trabajadores un entorno seguro, promovemos **políticas de igualdad de género y conciliación** de la vida laboral y profesional.
- Disponemos de un **canal de denuncias** para que nuestros empleados puedan reportar cualquier conducta inapropiada o irregularidad.
- Contamos con un **protocolo de actuación ante casos de agresión**, asegurando una respuesta rápida y eficaz para proteger a nuestros empleados.



# CUESTIONES SOCIALES



SOSTENIBILIDAD  
TURÍSTICA  
INSTITUTO PARA LA  
CALIDAD TURÍSTICA ESPAÑOLA



## Accesibilidad y reducción de desigualdades

- Todas nuestras instalaciones están adaptadas para personas con movilidad reducida.
- Nuestra página web se encuentra en tres idiomas: español, inglés y ruso.
- Colaboración con entidades sociales especializadas en la atención, inclusión y mejora de la calidad de vida de las personas con discapacidad.

## Paz, justicia e instituciones sólidas

- Con el objetivo de promover una cultura de transparencia, responsabilidad social, buen gobierno, contamos con una serie de medidas:
  - Código ético
  - Prevención de riesgos penales
  - Canal de denuncia
  - Modelo de cumplimiento normativo
  - Manual de Prevención de Riesgos Penales
- Hemos implementado un sistema de **Compliance** para monitorizar el estricto cumplimiento de la legalidad en todas nuestras operaciones.
- Aseguramos el cumplimiento del **Reglamento General de Protección de Datos (RGPD)**, y disponemos de un canal de denuncias accesible para nuestro personal, clientes y proveedores, garantizando la confidencialidad y el seguimiento adecuado de cada caso.



# CUESTIONES ECONÓMICAS



## Fin de la pobreza

- Colaboramos activamente con organizaciones como Cáritas, Llano del Barco, Astrade y Adivar, apoyando sus iniciativas para mejorar las condiciones de vida de las personas más vulnerables.



## Trabajo digno y justo

- Potenciamos la **formación continua** a nuestros empleados, a través de un modelo de gestión de oportunidades, potenciando sus habilidades.
- Nuestros empleados trabajan en un **entorno laboral seguro**, protegido por una eficaz política de prevención de riesgos laborales.
- Seleccionamos a nuestros proveedores y colaboradores con el objetivo de alcanzar mayores cotas de sostenibilidad y calidad.
- Facilitamos y promovemos el **equilibrio entre la vida profesional y personal** de nuestros empleados y nuestras medidas de conciliación.





# CUESTIONES ECONÓMICAS



SOSTENIBILIDAD  
TURÍSTICA  
INSTITUTO PARA LA  
CALIDAD TURÍSTICA ESPAÑOLA

## 9 INDUSTRIA, INNOVACIÓN E INFRAESTRUCTURA



### Industria, innovación e infraestructura

- Contamos con una serie de **indicadores** que nos ayudan a conseguir nuestros objetivos.
- Contamos con la marca “**Q de Calidad**” otorgada por el Instituto para la Calidad Turística Española y la Sostenibilidad (ICTES) y con la certificación S de Sostenibilidad.
- Contamos con cartelería enfocada a la sostenibilidad a través de **12 pantallas led** distribuidas por todo el complejo.
- Hemos **digitalizado nuestras herramientas** para optimizar el flujo de trabajo y reducción de papel (Hotelkit, Stay y Factorial)
- Medimos de forma sistemática la **satisfacción del cliente**, recopilando y analizando datos para mejorar continuamente nuestros servicios.

## 11 CIUDADES Y COMUNIDADES SOSTENIBLES



### Ciudades y comunidades sostenibles

- Ofrecemos **visitas guiadas a nuestras instalaciones** para destacar y poner en valor la rica historia de más de dos siglos del Balneario de Archena.
- Proporcionamos información detallada sobre **visitas turísticas** a los principales destinos de la **Región de Murcia**, facilitando la planificación de actividades para nuestros clientes.
- En nuestro menú, incluimos **platos típicos de la región**, permitiendo a los visitantes disfrutar de la gastronomía local y su tradición culinaria.



BALNEARIO DE ARCHENA participa y colabora de forma activa con las siguientes asociaciones para impulsar su contribución en los Objetivos para el Desarrollo Sostenible (ODS):







## 4.2. ANÁLISIS EXTERNO

A continuación, se ha realizado un diagnóstico de nuestras capacidades, compromisos, políticas y procesos con el objetivo de identificar aquellos retos y oportunidades a los que nos enfrentamos respecto a nuestra contribución a los ODS.

En dicho análisis también se han considerado posibles restricciones en el desarrollo de nuestras actividades que puedan afectar y aquella normativa económica, sociocultural y medioambiental clave en el cumplimiento de los ODS.

Todo esto queda reflejado en el Análisis DAFO que se presenta a continuación.



1. Costes operativos: Mantenimiento y actualización de infraestructuras
2. Dependencia del turismo: Alta dependencia del sector turístico, lo que lo hace vulnerable a crisis económicas y cambios en el comportamiento del consumidor.
3. La dimensión de las instalaciones implica elevados costes estructurales y limitan la velocidad de implantación de determinadas mejoras técnicas.
4. Las actuaciones en sostenibilidad no siempre son plenamente percibidas por el cliente como un elemento diferencial del destino

D

A

1. Pandemias y crisis sanitarias: La COVID-19 y posibles futuras pandemias pueden afectar la afluencia de visitantes.
2. Fenómenos climáticos extremos que pueden impactar negativamente en la infraestructura y el entorno natural.
3. Regulación y legislación: Cambios en la normativa y regulación del sector turístico y de salud que puedan aumentar los costes o limitar ciertas actividades..
4. Factores como la disponibilidad de recursos hídricos, el aumento del coste energético o los episodios climáticos extremos pueden afectar a la operativa.
5. Las fluctuaciones económicas pueden influir en la capacidad de gasto del cliente y en la rentabilidad del sector turístico.

1. **Ubicación privilegiada:** Situado en la Región de Murcia, con un entorno natural que favorece el turismo de salud y bienestar.
2. **Historia y tradición:** Con más de 2000 años de historia, es uno de los balnearios más antiguos y reconocidos de España. Premiado como mejor Balneario de España: 2019, 2020, 2021, 2022, 2023,2024 y 2025
3. Política de sostenibilidad formal, un Comité de Sostenibilidad activo y un Plan de Sostenibilidad alineado con la Agenda 2030 y los Objetivos de Desarrollo Sostenible
4. **Reputación:** Alta reputación y reconocimiento tanto a nivel nacional como internacional.
5. **Oferta diversificada:** Combina tratamientos termale tradicionales con terapias modernas y servicios de wellness.

F

O

1. **Aumento del turismo de bienestar:** Tendencia creciente hacia el turismo de salud y bienestar a nivel global.
2. **Nuevos mercados:** Oportunidad de atraer turistas de nuevos mercados emergentes interesados en el bienestar y tratamientos termales.
3. **Tecnología** para atraer a Cliente directo sin dependencia de los canales
4. **Acceso a ayudas** y programas de financiación sostenible, facilita el acceso a subvenciones y programas de apoyo a la eficiencia energética y la gestión responsable de recursos.
5. **Diversificación de servicios:** Ampliar la oferta con programas personalizados, retiros de salud, y actividades complementarias.



## 4.3. PARTES INTERESADAS

Las **partes interesadas** son aquellas personas o grupos de personas que influyen o se ven afectadas por las decisiones estratégicas que toma la organización.

Los criterios que se han seguido para seleccionar las partes interesadas son principalmente **económicos, sociales y ambientales** teniendo en cuenta la actividad directa y diaria de la organización en su relación habitual con los clientes/proveedores/empleados/organismos y la sociedad en su conjunto y el medioambiente como grupo de interés debido al entorno geográfico donde se desarrollan las actividades principales de la organización.

Analizamos las necesidades y expectativas de nuestras partes interesadas más relevantes, evaluando así algunos de los principales riesgos y oportunidades asociados a las mismas y **estableciendo relaciones estables y transparentes** con dichas partes interesadas.





# 4.3 PARTES INTERESADAS

Parte interesada	Necesidades y/o expectativas	ODS relacionados
Dirección	<ul style="list-style-type: none"><li>Lograr los objetivos de calidad, sostenibilidad y rentabilidad</li><li>Resultados positivos del nivel de satisfacción del cliente</li><li>Eficiencia y optimización de recursos</li></ul>	<div><div>6 AGUA LIMPIA Y SANEAMIENTO</div><div>7 ENERGÍA ASEQUIBLE Y NO CONTAMINANTE</div><div>8 TRABAJO DECENTE Y CRECIMIENTO ECONÓMICO</div><div>12 PRODUCCIÓN Y CONSUMO RESPONSABLES</div></div>
Cliente interno	<ul style="list-style-type: none"><li>Fomentar la salud y el bienestar del cliente interno mediante el Programa Balneario Saludable.</li><li>Optimización de la planificación de horarios laborales con el objetivo de mejorar la conciliación, el bienestar del cliente interno</li></ul>	<div><div>3 SALUD Y BIENESTAR</div><div>5 IGUALDAD DE GÉNERO</div><div>8 TRABAJO DECENTE Y CRECIMIENTO ECONÓMICO</div><div>10 REDUCCIÓN DE LAS DESIGUALDADES</div></div>
Clientes	<ul style="list-style-type: none"><li>Servicios de calidad y nuevos servicios</li><li>Accesibilidad y seguridad en las instalaciones y equipamientos</li><li>Encuestas de Satisfacción</li></ul>	<div><div>3 SALUD Y BIENESTAR</div><div>8 TRABAJO DECENTE Y CRECIMIENTO ECONÓMICO</div><div>10 REDUCCIÓN DE LAS DESIGUALDADES</div><div>12 PRODUCCIÓN Y CONSUMO RESPONSABLES</div></div>
Proveedores	<ul style="list-style-type: none"><li>Potenciar la actividad económica de la zona</li><li>Contratación de personal local</li><li>Elección de proveedores locales</li></ul>	<div><div>8 TRABAJO DECENTE Y CRECIMIENTO ECONÓMICO</div><div>11 CIUDADES Y COMUNIDADES SOSTENIBLES</div><div>12 PRODUCCIÓN Y CONSUMO RESPONSABLES</div></div>
Vecinos /asociaciones/ Admin Publicas	<ul style="list-style-type: none"><li>Potenciar la actividad económica de la zona</li><li>Cumplimiento legislación vigente</li></ul>	<div><div>8 TRABAJO DECENTE Y CRECIMIENTO ECONÓMICO</div><div>11 CIUDADES Y COMUNIDADES SOSTENIBLES</div><div>12 PRODUCCIÓN Y CONSUMO RESPONSABLES</div></div>



## 4.4. IDENTIFICACIÓN Y PRIORIZACIÓN DE LOS ODS

En 2015, la ONU crea la agenda 2030 y los 17 Objetivos para el Desarrollo Sostenible (ODS) con el objetivo de lograr un mundo mejor.

El sector turístico es clave en el desarrollo económico de muchos países y por tanto tiene un importante papel en la consecución de estos objetivos.

Dentro de estos sectores, los hoteles y balnearios generan un gran impacto en el entorno donde se realiza, por ello, es importante que sigan buenas prácticas sostenibles encaminadas a contribuir de forma positiva al entorno en el que prestan sus servicios.





# METODOLOGÍA

Se han identificado (seleccionado) los ODS relacionados con las necesidades y expectativas de las partes interesadas relevantes de la organización.



Al grado de impacto y relevancia se le ha proporcionado un valor numérico del:

- 1 = sin impacto/sin relevancia,
- 2 = poco impacto/poca relevancia,
- 3= neutro,
- 4= con impacto/relevante y
- 5= con bastante impacto/ con bastante relevancia.

Para la priorización de esos ODS seleccionados se ha estudiado el impacto o relevancia que ejercen esos ODS en las partes interesadas y en la propia organización.

Se han considerado los recursos y capacidades de la empresa reales para contribuir a los ODS seleccionados, así como su estrategia empresarial y su Política de RSC.



# METODOLOGÍA

ODS	Impacto /relevancia para la organización	Impacto/relevancia para las partes interesadas
	2	3,7
	4	3
	3	3,3
	3	3,3
	2	3
	2	2
	3	2
	5	4
	5	4
	1	2,3

En función de las variables indicadas, los resultados de la priorización fueron los siguientes:

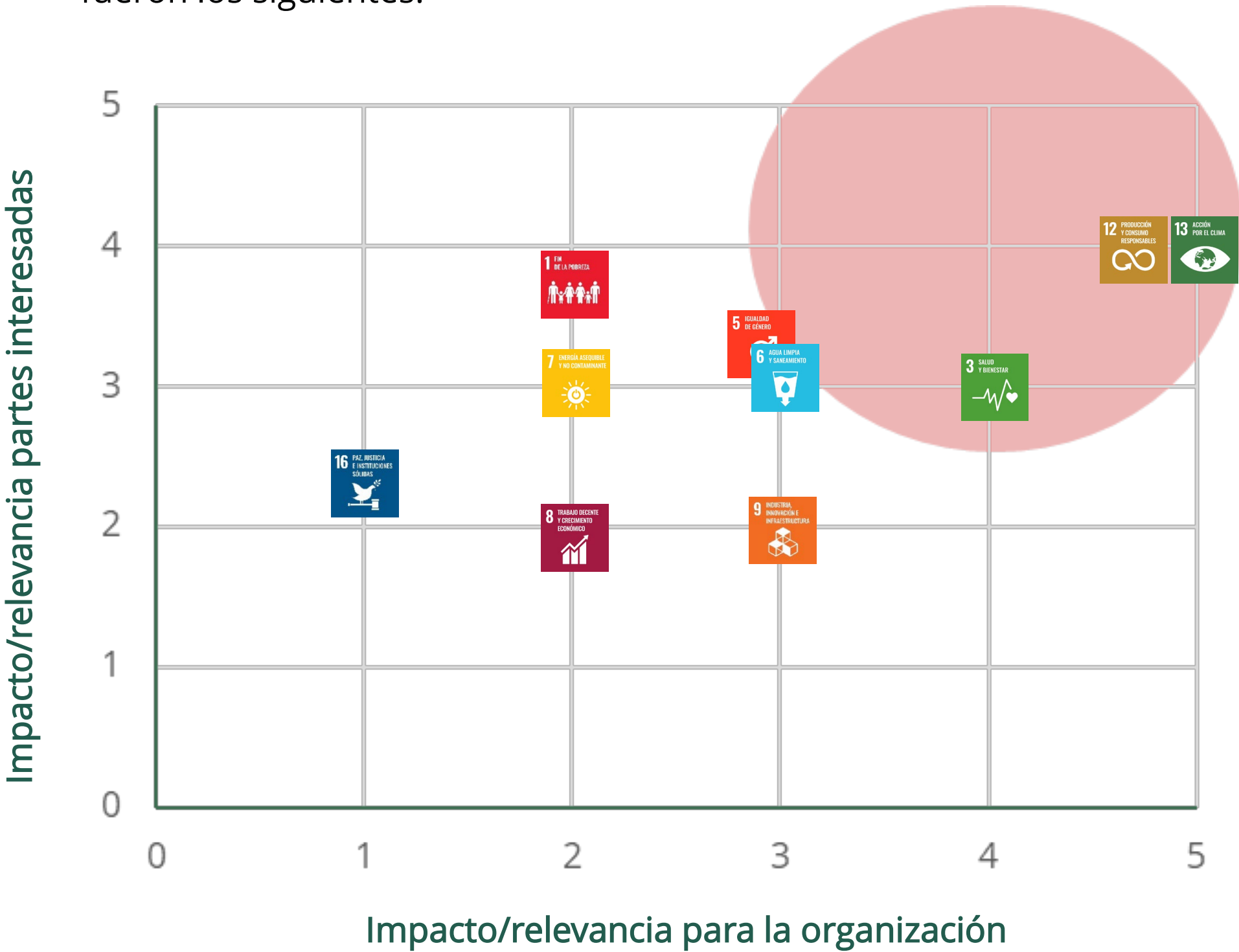



# RESULTADOS DE LA PRIORIZACIÓN

Finalmente, hemos decidido dirigir nuestros esfuerzos a los ODS localizados en la esquina superior derecha de la matriz, es decir, aquellos que generan un IMPACTO (4 o 5) tanto para la organización como para nuestras partes interesadas. Por tanto, los ODS priorizados y que nutrirán nuestro plan de sostenibilidad son:

**3** SALUD  
Y BIENESTAR



**12** PRODUCCIÓN  
Y CONSUMO  
RESPONSABLES



**13** ACCIÓN  
POR EL CLIMA





The background is a high-quality photograph of a coral reef, showing various types of coral and small fish swimming in the water. The image is overlaid with several large, semi-transparent teal-colored geometric shapes, including triangles and diamonds, which create a modern, abstract design. The text is centered and rendered in a clean, white, sans-serif font.

# 5. PLAN DE SOSTENIBILIDAD





## 5. PLAN DE SOSTENIBILIDAD

BALNEARIO DE ARCHENA ha elaborado el siguiente **Plan de Sostenibilidad** en función de los ODS priorizados que reúne acciones estratégicas asociadas, responsable/s plazos, calendarios, recursos materiales y humanos para su implantación, control y mejora continua.

El plan es comunicado a todas las **partes interesadas relevantes** de la organización y es revisado anualmente por el Comité de Sostenibilidad para su mejora continua en función de los cambios producidos en la organización que afectan a la contribución de los ODS prioritarios.





# 5. Plan de sostenibilidad



Balneario de Archena



SOSTENIBILIDAD TURÍSTICA  
INSTITUTO PARA LA CALIDAD TURÍSTICA ESPAÑOLA

Acción estratégica	Indicador (es)	Plazo	Responsable	Recursos
<p>Programa Balneario Saludable:</p> <ul style="list-style-type: none"> <li>• Tratamientos Termale</li> <li>• Fisioterapia</li> <li>• Asesoramiento en nutrición y adelgazamiento</li> <li>• Programa de Salud Emocional</li> </ul>	<ul style="list-style-type: none"> <li>• N° empleados que lo solicitan</li> <li>• KPI</li> <li>• Cuestionarios satisfacción</li> </ul>	2025-27	José Antonio Solana	<ul style="list-style-type: none"> <li>• Profesionales: Dirección Medica</li> <li>• Departamento de Fisioterapia y Galería Termal</li> <li>• Prevención Riesgos Laborales</li> </ul>
<p>Beneficios Sociales: Dia en familia, conoce tu empresa</p>	<ul style="list-style-type: none"> <li>• N° empleados que lo disfrutan</li> <li>• Cuestionarios de satisfacción</li> </ul>	2025-30	José Antonio Solana	<ul style="list-style-type: none"> <li>• Instalaciones Termale</li> <li>• Espacio Termalium</li> <li>• Atención al Cliente</li> </ul>
<p>Estudios Termale en colaboracion con UCAM:</p> <ul style="list-style-type: none"> <li>• Tratamiento respiratorio en niños y adolescentes</li> <li>• Mejora del Dolor Crónico</li> </ul>	<ul style="list-style-type: none"> <li>• N° de tratamieentos realizados</li> <li>• Evaluación antes y después de los tratamieentos</li> <li>• Satisfacción de los padre</li> </ul>	2025-27	Alfonso Vilaseca	<ul style="list-style-type: none"> <li>• Dirección medica.</li> <li>• Universidad Católica San Antonio</li> <li>• Galería Termal</li> </ul>



# 5. Plan de sostenibilidad

Acción estratégica	Indicador (es)	Plazo	Responsable	Recursos
Ampliación de criterios de compra sostenibles: papelería 100% reciclada, impulsando además la digitalización para reducir impresiones.	Porcentaje de materiales reutilizables	2026-2028	Cristina Vidal	Reducción de papel por digitalización: Aci, Hotelkit, Stay, Factorial
Plan de reducción del desperdicio alimentario	Informe del plan con resultados	2026-2028	Cristina Vidal	Restauración, mantenimiento y asesoría externa
Reducción del uso de monodosis en restaurantes y cafeterías	Informe de reducción	2026	Cristina Vidal	Central de compras





## 5. Plan de sostenibilidad

Acción estratégica	Indicador (es)	Plazo	Responsable	Recursos
Ampliación de las instalaciones fotovoltaicas previstas, con cálculo anual de energía generada y emisiones de CO <sub>2</sub> evitadas.	<ul style="list-style-type: none"> <li>¿Se ha realizado la ampliación? Sí/no</li> <li>Certificación huella de carbono                             <ul style="list-style-type: none"> <li>Reducción consumo de gas</li> </ul> </li> </ul>	2025-2027	Xavier Espinilla/ Eduardo Mtnez	Paneles solares Inversión en A/A y ACS
Sensibilización climática al huésped mediante contenidos dinámicos en las pantallas LED ya instaladas, con mensajes sobre energía, agua y clima	Informe campañas	2026	Alfonso Vilaseca	Pantallas de información TV habitaciones Web Balneario de Archena RRSS
Aprovechar subvenciones en sostenibilidad para mejora de la envolvente de hotel Termas	Acciones realizadas	2025-2030	Xavier Espinilla	Empresas de gestión de subvenciones y recursos propios





# 6. CONTROL Y MEJORA CONTINUA





## 6.1. SEGUIMIENTO, MEDICIÓN Y EVALUACIÓN

El Comité de Sostenibilidad anualmente (y siempre que lo estime oportuno) realizará un control sobre el desempeño, cumplimiento y eficacia del Plan de Sostenibilidad establecido a través de los indicadores definidos.

Los indicadores definidos son medibles, comparables, relevantes y fiables para cada uno de los ODS priorizados y muestran la relación entre las actividades de la organización, su impacto en el desarrollo sostenible y el progreso en el cumplimiento de los ODS.

Además, cubren las tres perspectivas de la sostenibilidad, es decir, aspectos ambientales, sociales y económicos.

Para el seguimiento se analizarán los resultados de los indicadores de cada una de las acciones estratégicas contemplados en la Tabla del punto 5. Plan de Sostenibilidad.



## 6.2. MEJORA CONTINUA

Considerando los cambios producidos en el entorno de la organización que afectan directa e indirectamente en su contribución a los ODS y los resultados del seguimiento, medición y evaluación a través de los indicadores definidos, se establecen las acciones necesarias para mejorar con respecto a nuestro desempeño en materia de ODS.

Checklist para el cumplimiento de ODS en organizaciones turísticas elaboradas por el ICTES



Plan de Acciones Correctivas

Procedimiento de tratamiento de No conformidades







# 7. CONCLUSIONES



# CONCLUSIONES



En definitiva, el **COMPLEJO TERMAL BALNEARIO DE ARCHENA** reconoce el importante papel que tienen las organizaciones del sector en la contribución a un mundo más sostenible. Por esta razón, muestra un claro compromiso en llevar a cabo sus actividades y prestar sus servicios de tal forma que estos generen impactos positivos en su entorno social, económico y medioambiental.



Esta memoria contiene un resumen de las acciones con las que actualmente contribuimos al desarrollo sostenible, así como aquellas acciones que se llevarán a cabo durante el periodo 2024 - 2030 recogidas en el correspondiente Plan de Sostenibilidad. Tras un diagnóstico interno y externo centraremos nuestros esfuerzos en contribuir a los siguientes ODS:





Más información y contacto en:

Página web: [balneariodearchena.com](http://balneariodearchena.com)

Teléfono: (+34) 968 68 80 22

Email: [info@balneariodearchena.com](mailto:info@balneariodearchena.com)

Dirección: Carretera del Balneario, S/N ,  
Archena, España

